INFORMATOR PRZETARGOWY

pisemnego przetargu na wydzierżawienie na okres 7 lat dwóch nieruchomości gruntowych częściowo zabudowanych pawilonami, położonych w Warszawie, w Dzielnicy Śródmieście, na Bulwarze gen. G. S. Pattona, z przeznaczeniem na prowadzenie działalności gastronomicznej z możliwością jej uzupełnienia o działalność kulturalną/społeczno-edukacyjną oraz letnich ogródków gastronomicznych

Spis treści

1. DEFINICJE 3
2. OPIS NIERUCHOMOŚCI 5
2.1 Opis ogólny 5
2.2 Nieruchomości i Obszar Oddziaływania Działalności 6
2.3 Media 11
2.4 Dojazd 11
2.5 Zagrożenie powodziowe 11
2.6 Prawo budowlane 12
3. KONCEPCJA PROWADZONEJ DZIAŁALNOŚCI, SPOSÓB UŻYWANIA NIERUCHOMOŚĆI I OBOWIĄZKI DZIERŻAWCY 12
3.1 Profil gastronomiczny (kulinarny) 13
3.2 Koncepcja aranżacji Nieruchomości 13
3.3 Identyfikacja wizualna 14
3.4 Sposób używania Nieruchomości 14
3.5 Dzierżawcy Nieruchomości mają obowiązek zapewnić ogólnodostępność toalet dla użytkowników bulwarów. 16
3.6 Obowiązki Dzierżawcy dotyczące Nieruchomości i Obszaru Oddziaływania Działalności 16
4. POPRAWA DOSTĘPNOŚCI PRZESTRZENI PUBLICZNYCH DLA OSÓB Z NIEPEŁNOSPRAWNOŚCIAMI 18
5. BEZPIECZEŃSTWO 19
6. HAŁAS 19
7. ALKOHOL 20
8. PRZETARG 20

1. DEFINICJE

Czynsz	-	czynsz dzierżawny płatny przez Dzierżawcę za możliwość używania i pobierania pożytków z Nieruchomości zgodnie z Umową Dzierżawy.
Nieruchomość 1	-	nieruchomość gruntowa o powierzchni 386,87 m^2 częściowo zabudowana pawilonem nr 2, przeznaczona do dzierżawy w ramach Przetargu, stanowiąca współwłasność m.st. Warszawy i Skarbu Państwa, dla którego organem reprezentującym właściciela jest Prezydent m.st. Warszawy i własność Skarbu Państwa, dla którego organem reprezentującym właściciela jest Prezydent m.st. Warszawy, opisana w pkt 2.1 Informatora, położona w granicach określonych kolorem czerwonym na załączonym szkicu.
Nieruchomość 2	-	nieruchomość gruntowa o powierzchni 361,37 m^2 częściowo zabudowana pawilonem nr 4, przeznaczona do dzierżawy w ramach Przetargu, stanowiąca współwłasność m.st. Warszawy i Skarbu Państwa, dla którego organem reprezentującym właściciela jest Prezydent m.st. Warszawy i własność Skarbu Państwa, dla którego organem reprezentującym właściciela jest Prezydent m.st. Warszawy, opisana w pkt 2.1 Informatora, położona w granicach określonych kolorem czerwonym na załączonym szkicu.
Zarządzenie	-	zarządzenie nr 1870/2022 Prezydenta m.st. Warszawy z dnia 20.12.2022 r. w sprawie zasad korzystania i zagospodarowania z terenów położonych w Warszawie na Bulwarach Wiślanych, stanowiących bulwar Flotylli Pińskiej wraz z basenem Portu Czerniakowskiego, bulwar Flotylli Wiślanej, bulwar Bohdana Grzymały-Siedleckiego, bulwar gen. Georga Smitha Pattona, bulwar Jana Karskiego, bulwar Zbigniewa Religi.
Dzierżawca	-	osoba fizyczna prowadząca działalność gospodarczą, osoba prawna, jednostka organizacyjna nieposiadająca osobowości prawnej, której ustawa przyznaje zdolność prawną, będąca stroną Umowy Dzierżawy jako Dzierżawca, której Oferta wygrała w Przetarg.
Wydzierżawiający	-	miasto stołeczne Warszawa oraz Skarb Państwa, dla którego organem reprezentującym właściciela jest Prezydent m.st. Warszawy, będący łącznie stroną Umowy Dzierżawy jako Wydzierżawiający.
Informator	-	niniejszy dokument.

Koncepcja Prowadzonej Działalności	-	rozumiana łącznie jako profil gastronomiczny (kulinarny) z możliwością jego uzupełnienia o działalność kulturalną/społeczno-edukacyjną i koncepcja aranżacji Nieruchomości oraz identyfikacja wizualna sporządzona przez Dzierżawcę i załączona do Oferty na dzierżawę Nieruchomości będącej przedmiotem Przetargu, na warunkach określonych w Informatorze, Zarządzeniu i Umowie.
Oferta	-	oferta na dzierżawę Nieruchomości złożona przez potencjalnego Dzierżawcę (Oferenta) w ramach Przetargu.
Zasady	-	Załącznik nr 1 do Zarządzenia.
Wytyczne	-	dokumenty m.st. Warszawy: Strategia #Warszawa2030, zarządzenia Prezydenta m.st. Warszawy inne niż Zarządzenie.
Obszar Oddziaływania Działalności	-	obszar przylegający do Nieruchomości nr 1 i 2, opisany w Zarządzeniu jako Obszar Oddziaływania Działalności, na który bezpośrednio oddziałuje działalność prowadzona przez Dzierżawcę (w tym emitowany hałas), w granicach określonych kolorem niebieskim na szkicach zawartych w pkt 2.2 Informatora.
Przetarg	-	pisemny Przetarg na wydzierżawienie na okres 7 lat dwóch nieruchomości gruntowych zabudowanych, położonych w Warszawie, w Dzielnicy Śródmieście, na Bulwarze gen. Georga Smitha Pattona, z przeznaczeniem na prowadzenie działalności gastronomicznej z możliwością jej uzupełnienia o działalność kulturalną/społeczno-edukacyjną oraz letnich ogródków gastronomicznych.
Umowa Dzierżawy	-	umowa dzierżawy zawarta pomiędzy Wydzierżawiającym, a Dzierżawcą w wyniku przeprowadzenia Przetargu, dotycząca dzierżawy Nieruchomości nr 1 lub Nieruchomości nr 2.
Okres Obowiązywania Umowy Dzierżawy	-	od dnia rozpoczęcia obowiązywania Umowy Dzierżawy do dnia ..... 2033 r. z zastrzeżeniem, że Umowa Dzierżawy może być rozwiązana przed upływem tego okresu jeśli zaistnieją okoliczności określone w jej treści.
Regulamin Przetargu	-	regulamin, określający warunki Przetargu, m.in. terminy, miejsce i tryb składania ofert, kryteria oceny ofert, sposób, wysokość i termin wnoszenia wadium.

Ustawy	-	Ustawa z dnia 11 maja 2001 r. o obowiązkach przedsiębiorców w zakresie gospodarowania niektórymi odpadami oraz o opłacie produktowej (t.j. Dz. U. z 2024 r., poz. 433 z późn. zm.) oraz Ustawa z dnia 13 czerwca 2013 r. o gospodarce opakowaniami i odpadami opakowaniowymi (t.j. Dz. U. z 2026 r., poz. 619).

2. OPIS NIERUCHOMOŚCI

2.1 Opis ogólny

Przedmiotem Przetargu są dwie nieruchomości gruntowe częściowo zabudowane, położone w Warszawie, w Dzielnicy Śródmieście, na bulwarze gen. Georga Smitha Pattona:

1) Nieruchomość 1 – nieruchomość o powierzchni 386,87 m^2 częściowo zabudowana pawilonem nr 2, oznaczona w ewidencji gruntów jako część działki ewidencyjnej nr 4/18 z obrębu 5-04-04 uregulowana w księdze wieczystej nr WA4M/00432837/8, stanowiąca własność Skarbu Państwa, dla którego organem reprezentującym właściciela jest Prezydent m.st. Warszawy oraz jako część działki ewidencyjnej nr 4/16 z obrębu 5-04-04 stanowiąca współwłasność m.st. Warszawy i Skarbu Państwa, dla którego organem reprezentującym właściciela jest Prezydent m.st. Warszawy oraz jako część działki ewidencyjnej nr 3/1 z obrębu 5-04-04 – uregulowana w księdze wieczystej nr WA4M/00432837/8, stanowiąca własność Skarbu Państwa, dla którego organem reprezentującym właściciela jest Prezydent m.st. Warszawy.

2) Nieruchomość 2 – nieruchomość o powierzchni 361,37 m^2 częściowo zabudowana pawilonem nr 4, oznaczona w ewidencji gruntów jako część działki ewidencyjnej nr 4/18 z obrębu 5-04-04 uregulowana w księdze wieczystej nr WA4M/00432837/8, stanowiąca własność Skarbu Państwa, dla którego organem reprezentującym właściciela jest Prezydent m.st. Warszawy oraz jako część działki ewidencyjnej nr 4/16 z obrębu 5-04-04 stanowiąca współwłasność m.st. Warszawy i Skarbu Państwa, dla którego organem reprezentującym właściciela jest Prezydent m.st. Warszawy.

Jest to fragment Bulwarów Wiślanych w bezpośrednim sąsiedztwie kładki im. Magdaleny Abakanowicz na wysokości ulicy Karowej w Warszawie.

Wzdłuż wybrzeża biegnie ciąg pieszo-rowerowy pn. „Nadwiślański Szlak Rowerowy".

Ożywiona aktywność mieszkańców nad Wisłą, oprócz zjawisk bardzo pozytywnych, powoduje też zjawiska negatywne typu: zaśmiecanie bulwaru, akty wandalizmu, degradację bulwaru, spory z mieszkańcami zamieszkującymi strefę sąsiadującą z nabrzeżami Wisły na tle hałasu i uciążliwości wynikającej z prowadzonej dotychczas działalności klubokawiarni. Z powyższych względów Wydzierżawiający, mając na uwadze szczególny charakter opisanych nieruchomości oraz wieloletnie doświadczenie w zarządzaniu nimi, przy uwzględnieniu wytycznych ogólnomiejskich, takich jak:

- Strategia #Warszawa2030,

- zarządzenia Prezydenta m.st. Warszawy inne niż Zarządzenie,

dalej łącznie jako **„Wytyczne”**, chce stworzyć unikalną przestrzeń w tkance miejskiej, która umożliwi mieszkańcom aktywne spędzenie czasu blisko domu, poprawę bezpieczeństwa miejsc publicznych, ochronę istniejącego ekosystemu, zadbanie o jak najmniejszą degradację i zanieczyszczenie środowiska poprzez zrównoważone i odpowiedzialne zachowania użytkowników.

Przeznaczenie Nieruchomości:

Nieruchomość nr 1 oraz Nieruchomość nr 2 jest przeznaczona na prowadzenie działalności gastronomicznej z możliwością jej uzupełnienia o działalność kulturalną/społeczno-edukacyjną oraz letnich ogródków gastronomicznych.

Działalność kulturalna/społeczno-edukacyjna może obejmować dyskusje, wystawy, wykłady, warsztaty, spotkania autorskie, wymiany książek, edukację dotyczącą rzeki Wisły na terenie m.st. Warszawy i jej rekreacyjne, sportowe, przyrodnicze, kulturowe i historyczne walory, zajęcia ruchowe (np. joga, pilates), oraz organizację kameralnych koncertów wyłącznie wewnątrz pawilonów.

Na tarasach pawilonów oraz przy pawilonie na części bulwaru od strony północnej dla pawilonu nr 4 oraz południowo-wschodniej dla pawilonu nr 2 Dzierżawca może prowadzić letnie ogródki gastronomiczne w okresie maj-wrzesień każdego roku obowiązywania Umowy Dzierżawy. W okresie październik - kwiecień każdego roku obowiązywania Umowy Dzierżawy, Dzierżawca usunie wszelkie naniesienia związane z działalnością ogródka poza tarasem. Szczegóły w załączniku graficznym.

Sposób wykorzystania Nieruchomości powinien odpowiadać Zasadom wskazanym w Zarządzeniu.

Nieruchomość jest objęta miejscowym planem zagospodarowania przestrzennego Uchwała Nr XII/395/2024 Rady m.st. Warszawy z 28 listopada 2024 r. w sprawie miejscowego planu zagospodarowania przestrzennego rejonu Mariensztatu.

Oferenci powinni zapoznać się we własnym zakresie i na własną odpowiedzialność ze stanem prawnym i faktycznym Nieruchomości, w tym z jej parametrami i możliwym sposobem zagospodarowania i aranżacji. Rozpoznanie wszelkich warunków faktycznych i prawnych niezbędnych do prowadzenia planowanej działalności gospodarczej, leży w całości po stronie Oferenta i stanowi obszar jego ryzyka. Wydzierżawiający zweryfikował stan prawny Nieruchomości w zakresie zgłoszonych roszczeń tzw. Dekretowych i na dzień ogłoszenia Przetargu nie ma informacji o toczących się postępowaniach.

2.2 Nieruchomości i Obszar Oddziaływania Działalności

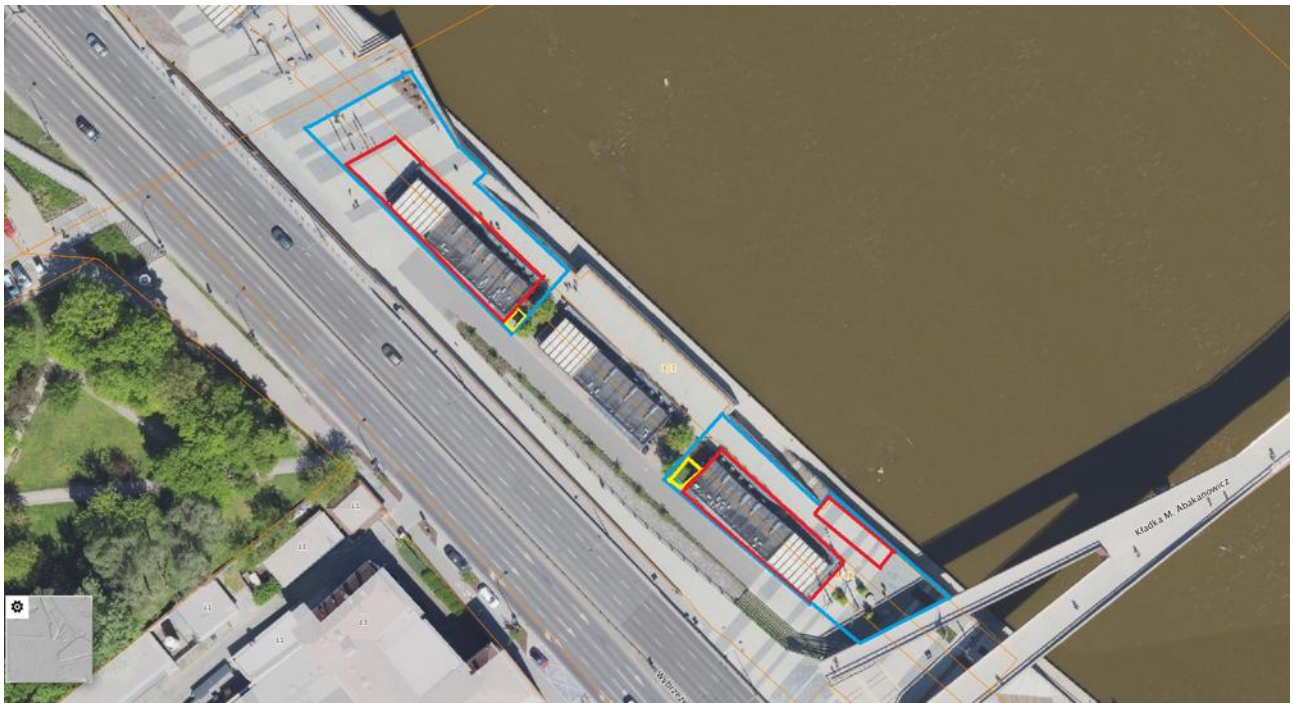

Granice Nieruchomości nr 1 i 2 oznaczone są kolorem czerwonym, granice Obszaru Odziaływania Działalności – kolorem niebieskim, a lokalizacja pojemników na odpady – kolorem żółtym.

Część gastronomiczna wraz z podestami, platformami oraz schodami jest przygotowana w stanie obejmującym:

a) ścianki działowe pomieszczeń,

b) doprowadzenie do pomieszczeń instalacji wodociągowo-kanalizacyjnej w postaci trójników w pionach i wyprowadzonych podejściach do pomieszczenia w okolicy pionu w pomieszczeniach – „stanowisko do mycia warzyw", „kuchnia", „zmywalnia",

c) zasilanie z wydzielonej – dedykowanej sieci miejskiej niskiego napięcia linią kablową prowadzoną wzdłuż bulwaru poprzez złącza kablowe,

d) wentylację nawiewno-wywiewną oprócz okapów,

e) grzejniki,

f) rozprowadzenie linii zasilających w pomieszczeniach,

g) sufity z płyty aquapanel (płyta przykręcona do podkonstrukcji, konieczne wykończenie powierzchni zgodnie z proponowaną przez Dzierżawcę aranżacją wnętrz),

h) podłogi z płyty ognioochronnej (płyta przykręcona do podkonstrukcji, konieczne wykończenie powierzchni),

i) tarasy zewnętrzne bez ścian z pozostawionym systemem umożliwiającym zawieszenie lekkich przezroczystych elementów bez oznaczeń marketingowych stanowiących przesłony przed wiatrem i deszczem.

Część gastronomiczna wymaga wyposażenia w urządzenia technologii kuchni wraz z rozprowadzeniem instalacji do tych urządzeń od miejsc ich wyprowadzenia. Ponadto wymaga również wyposażenia według potrzeb o nawierzchnie podłogowe zgodne z wymogami technicznymi oraz sanitarno-epidemiologicznymi dla lokali gastronomicznych, w tym konieczne zabezpieczenie przeciwwilgociowe, oświetlenia sali konsumpcyjnej i ekspozycyjnej wraz z aranżacją sufitów i ścian, umeblowania i wyposażenia pomieszczeń zgodnie z koncepcją Dzierżawcy. Meble, jak również elementy ruchome każdorazowo, w przypadku uzyskania komunikatu od Wydzierżawiającego o nadejściu wysokiej wody, Dzierżawca zobowiązany jest wywieźć poza teren zalewowy. Montaż wszelkich urządzeń w pawilonach, w tym do jego ścian wykonanych z płyt warstwowych, będzie wymagał uprzedniej zgody Wydzierżawiającego i przywrócenia do stanu pierwotnego pawilonów, w tym jego ścian, w terminie wyznaczonym na zwrot Nieruchomości Wydzierżawiającemu po zakończeniu Umowy Dzierżawy, określonym zgodnie z postanowieniami Umowy Dzierżawy.

Wydzierżawiający nie wyraża zgody na rejestrowanie siedzib firm, spółek, stowarzyszeń, fundacji i innych podmiotów niż Dzierżawca[1] oraz zameldowania.

Pawilony będą udostępnione do oglądania po uprzednim ustaleniu terminu z organizatorem Przetargu pod numerem telefonu 22 277 42 43 lub 22 277 49 19 oraz w dniu otwartym - 10 grudnia 2026 r. w godz. 9:00-13:00. Przez dzień otwarty rozumie się wyznaczony przez Organizatora dzień lub przedział czasu, w trakcie którego Organizator Przetargu udostępnia pawilony do oglądania dla wszystkich zainteresowanych.

PAWILONY

PAWILON GASTRONOMICZNY NR 2

Powierzchnia dzierżawy – **386,87 m^2**.

Zasilanie obiektu w energię elektryczną – 50 kW.

Powierzchnia użytkowa pomieszczeń:

Nr pom.	**Nazwa pomieszczenia**	**Pow. (m^2)**
CC.01	Sala barowa	66,49
CC.03	Pom. porządkowe	0,3
CC.04	Toaleta damska I dla niepełnosprawnych	4,69

[1] Wyłącznie na czas obowiązywania Umowy Dzierżawy.

CC.05	Toaleta męska	1,94
CC.05a	Przedsionek toalety męskiej	2,65
CC.06	Toaleta dla pracowników	2,14
CC.06a	Pomieszczenie socjalne	3,35
CC.07	Pom. porządkowe	0,42
CC.08	Magazyn	5,60
CC.09	Stanowisko mycia warzyw	0,87
CC.10	Kuchnia	15,72
CC.11	Zmywalnia	3,18
CC.12	Korytarz	7,75
CC.13	Korytarz	9,10
CC.14	Pom. na odpady	2,22

Powierzchnia tarasu – 56,07 m^2, powierzchnia schodów i podestów – 101,88 m^2.

Powierzchnia letniego ogródka gastronomicznego przy pawilonie nr 2 wynosi: 102,5m^2.

PAWILON GASTRONOMICZNY NR 4

Powierzchnia dzierżawy – **361,37 m^2**.

Zasilanie obiektu w energię elektryczną – 50 kW.

Powierzchnia użytkowa pomieszczeń:

Nr pom.	Nazwa pomieszczenia	Pow. (m^2)
C.01	Sala barowa	66,49
C.03	Pom. porządkowe	0,3
C.04	Toaleta damska I dla niepełnosprawnych	4,69
C.05	Toaleta męska	1,94
C.05a	Przedsionek toalety męskiej	2,65
C.06	Toaleta dla pracowników	2,14
C.06a	Pomieszczenie socjalne	3,35
C.07	Pom. porządkowe	0,42
C.08	Magazyn	5,6
C.09	Stanowisko mycia warzyw	0,87
C.10	Kuchnia	15,72
C.11	Zmywalnia	3,18
C.12	Korytarz	7,75
C.13	Korytarz	9,1
C.14	Pom. na odpady	2,22

Powierzchnia tarasu – 56,07 m^2, powierzchnia schodów i podestów – 98,88 m^2.

Powierzchnia letniego ogródka gastronomicznego przy pawilonie nr 4 wynosi: 80 m^2

2.3 Media

Wydzierżawiający udostępni Dzierżawcy odpłatnie przyłącza instalacji elektrycznej i wodno-kanalizacyjnej. Pawilony posiadają ogrzewanie elektryczne i kurtyny powietrzne.

Pawilony nie posiadają instalacji światłowodu.

2.4 Dojazd

Zgodnie z Zarządzeniem, dojazd do Nieruchomości nr 1 i 2 jest ograniczony i zabezpieczony poprzez system kontroli dostępu w postaci słupków antyterrorystycznych. System przewiduje wydanie przypisanych zarejestrowanych numerów telefonów, programowanych na konkretne godziny wjazdu i wyjazdu. Udostępnienie numeru łączy się z uzyskaniem identyfikatora oraz opłatą (kaucją). W przypadku niewłaściwego użytkowania identyfikatora, Wydzierżawiający będzie miał prawo wezwać Dzierżawcę do jego zwrotu i dezaktywować numer telefonu oraz dokonać zatrzymania kaucji.

Obsługa dostaw może się odbywać wyłącznie w godzinach 6:00-11:00. W przypadku braku możliwości bezpośredniego dojazdu, należy dokonywać dostaw wózkami napędzanymi siłą mięśni lub elektrycznymi.

Dojazd dla dostaw, obsługi zaplecza sanitarnego i śmietników będzie się odbywać drogą serwisową, która pełni też funkcję ścieżki pieszo-rowerowej. W związku z tym należy zachować szczególną ostrożność. Na terenie bulwaru zakazuje się tworzenia parkingów i parkowania pojazdów. Wydzierżawiający dopuszcza postój pojazdów wyłącznie na czas załadunku lub wyładunku.

Szczegółowe zasady poruszania się pojazdami mechanicznymi po bulwarach są określone w załączniku nr 3 do Umowy Dzierżawy.

Wydzierżawiający wyda Dzierżawcy 2 identyfikatory bez pobierania kaucji, uprawniające Dzierżawcę i osoby z nim współpracujące do dojazdu do Nieruchomości i Obszaru Oddziaływania Działalności. Każdy kolejny identyfikator zostanie wydany za kaucją, na zasadach określonych w załączniku nr 3 do Umowy Dzierżawy i Informatorze.

2.5 Zagrożenie powodziowe

1. Nieruchomości położone są na terenach zagrożonych wysokimi stanami wód. Należy monitorować stan Wisły na podstawie komunikatów IMGW[2].

2. Pawilony zostały zabezpieczone przed powodzią poprzez posadowienie ich na pływakach umożliwiających unoszenie się na wodzie podczas wezbrań. Dalby zamocowane po obu stronach pawilonów uniemożliwią poziome przemieszczenie się każdego z nich. Dodatkowo pawilony i pływaki zostały zaprojektowane w oparciu o moduły kontenerowe, które przy prognozowanych dużych wezbraniach można rozmontować, za pomocą dźwigów przenieść

[2] www.hydro.imgw.pl

na samochody ciężarowe i przewieźć na teren znajdujący się poza zasięgiem wody wezbraniowej.

3. Dzierżawca jest zobowiązany do zabezpieczenia wyposażenia pawilonów na czas przejścia wód wezbraniowych.

4. W przypadku prognozy wezbrania wód Wisły do stanu alarmowego (750 cm) na wodowskazie Warszawa Bulwary Dzierżawca jest zobowiązany do usunięcia swojego mienia i uporządkowania terenu w sposób zapewniający przepływ wód oraz wyeliminowanie zagrożenia dla innych terenów, pod rygorem rozwiązania Umowy Dzierżawy bez zachowania okresu wypowiedzenia.

5. Podczas ustępowania wody wezbraniowej obowiązkiem Dzierżawcy będzie oczyszczenie terenu pod pływakami w momencie przechodzenia wód wezbraniowych i oczyszczenie Nieruchomości i pływaków z nanosów wleczonych przez wodę, bieżąca opieka nad mieniem w czasie przechodzenia fali wezbraniowej.

6. Po przejściu wód wezbraniowych Dzierżawca będzie zobowiązany do gruntownego czyszczenia pawilonu oraz Obszaru Oddziaływania Działalności, na własny koszt, o ile będzie to wymagane.

2.6 Prawo budowlane

Nadbudowa, rozbudowa lub przebudowa istniejących na Nieruchomościach pawilonów oraz wzniesienie na Nieruchomościach jakichkolwiek budynków, obiektów (w tym małej architektury) i innych urządzeń, trwale lub nietrwale związanych z gruntem, wymaga pisemnej zgody Wydzierżawiającego, poprzedzonej uzyskaniem opinii komórki organizacyjnej właściwej do spraw architektury i budownictwa. Zgoda Wydzierżawiającego nie zwalnia Dzierżawcy z obowiązku uzyskania wymaganych prawem zgód, pozwoleń, zezwoleń i uzgodnień. W przypadku realizacji robót, o których mowa powyżej, na które zgodę wyraził Wydzierżawiający, Dzierżawca przedłoży Wydzierżawiającemu kopie uzyskanych zgód, pozwoleń, zezwoleń i uzgodnień oraz dokumentację powykonawczą.

Przeznaczenie Nieruchomości do dzierżawy nie jest równoznaczne z pozwoleniem na prowadzenie jakiejkolwiek działalności wymagającej odrębnych zgód, pozwoleń i uzgodnień wymaganych przepisami prawa.

3. KONCEPCJA PROWADZONEJ DZIAŁALNOŚCI, SPOSÓB UŻYWANIA NIERUCHOMOŚĆI I OBOWIĄZKI DZIERŻAWCY

W Ofercie należy uwzględnić Koncepcję Prowadzonej Działalności, na którą składają się: profil gastronomiczny (kulinarny) uwzględniający działalność kulturalną/społeczno-edukacyjną, o ile Oferent zamierza ją prowadzić, koncepcja aranżacji Nieruchomości oraz identyfikacja wizualna.

Dzierżawca jest zobowiązany współpracować z jednostkami Urzędu m.st. Warszawy w przypadku organizacji przez te podmioty wydarzeń plenerowych. Organizatorzy tych imprez będą mieli obowiązek zawiadamiać Dzierżawcę o terminie, harmonogramie i zakresie współpracy w

organizowaniu i przebiegu wydarzenia co najmniej 14 dni przed terminem realizacji, za pośrednictwem Wydzierżawiającego.

3.1 Profil gastronomiczny (kulinarny)

Oferta gastronomiczna powinna być zróżnicowana pod względem oferowanych dań tak, by uwzględnić różne preferencje żywieniowe i potrzeby dietetyczne klientów. Dzierżawca zapewni w ofercie co najmniej jedno danie wegetariańskie/wegańskie lub bezmięsne. Do Oferty należy dołączyć opis proponowanego profilu gastronomicznego (kulinarnego), uwzględniający wykaz podstawowych potraw.

Wydzierżawiający dopuszcza możliwość zmiany oferty gastronomicznej w okresie obowiązywania Umowy Dzierżawy, pod warunkiem uzyskania pisemnej zgody Wydzierżawiającego.

Dzierżawca powinien prowadzić działalność minimum w godzinach: 11:00 – 20:00 od poniedziałku do czwartku oraz 10:00 - 22:00 od piątku do niedzieli. W sezonie zimowym, tj. w okresie od 1 października do 30 kwietnia każdego roku obowiązywania Umowy Dzierżawy dopuszcza się możliwość skrócenia czasu prowadzenia działalności do minimum 6 godzin dziennie (godziny rozpoczęcia funkcjonowania do ustalenia z Wydzierżawiającym w trakcie obowiązywania Umowy Dzierżawy, odrębnie dla każdego roku – możliwość ustalenia innych godzin dla każdego roku obowiązywania Umowy Dzierżawy*).*

Działalność gastronomiczna powinna w znacznym stopniu uwzględniać powszechnie przyjęte zasady związane z dbałością o środowisko naturalne (ekologię), zgodnie z celami ujętymi w Zasadach, Informatorze i Wytycznych, w tym Strategii #Warszawa2030, oraz postanowieniami Ustaw, w szczególności wprowadzeniem systemu kaucyjnego. Wymagane będzie wprowadzenie naczyń wielokrotnego użytku (szklane lub plastikowe nadające się do mycia) lub jednokrotnego użytku (biodegradowalnych), używanie worków na śmieci z materiałów biodegradowalnych, czyli taka organizacja działalności, która realnie ograniczy ilość plastiku i odpadów w przestrzeni międzywala. W opinii Wydzierżawiającego skutecznym działaniem zmniejszającym ilość odpadów jest wprowadzenie systemu kaucyjnego. Dzierżawca w obrębie prowadzonej działalności zobowiązany jest do promocji ekologicznych zachowań użytkowników (ze szczególnym uwzględnieniem zrównoważonej konsumpcji, zero waste, działań na rzecz klimatu itp.). Wszelkie działania proekologiczne powinny być w sposób widoczny i zachęcający przedstawione klientom obiektu. Dzierżawca zobowiązany jest do ścisłej współpracy z:

1) Zarządem Zieleni m.st. Warszawy w zakresie kampanii edukacyjno-ekologicznej Dzielnica Wisła dotyczącej promocji i animacji warszawskiego odcinka Wisły i odpowiedzialnych zachowań na terenie międzywala;

2) komórkami i jednostkami organizacyjnymi m.st. Warszawy w zakresie realizacji niekomercyjnych projektów promujących warszawski odcinek Wisły.

3.2 Koncepcja aranżacji Nieruchomości

W koncepcji aranżacji Nieruchomości nr 1 i 2 należy przewidzieć założenia określone w Informatorze, w związku z tym, aby komisja mogła dokonać oceny aranżacji należy przedstawić:

1) aranżację pawilonu (np. rzut);

2) co najmniej jedną wizualizację aranżacji wnętrza pawilonu;

3) co najmniej jedną wizualizację aranżacji tarasu pawilonu.

W każdym z pawilonów przewidziano pomieszczenie na odpady oraz lokalizacje pojemników na odpady. Dzierżawca zapewni odbiór odpadów nie później niż do godziny 11:00.

Ponadto należy wskazać i oznaczyć miejsce sprzedaży i konsumpcji alkoholu oraz rozwiązania zwiększające dostępność Nieruchomości dla osób z niepełnosprawnościami.

Wydzierżawiający rekomenduje umieszczenie na Nieruchomościach donic z naturalną, niską roślinnością. Obowiązkiem Dzierżawcy będzie utrzymanie roślinności w dobrej kondycji fitosanitarnej.

Wydzierżawiający dopuszcza możliwość zmiany koncepcji aranżacji Nieruchomości w okresie obowiązywania Umowy Dzierżawy, pod warunkiem uzyskania pisemnej zgody Wydzierżawiającego.

3.3 Identyfikacja wizualna

W Ofercie należy wskazać elementy identyfikacji wizualnej: koncepcję systemu identyfikacji wizualnej (m.in. logo) i koncepcję oznakowania zewnętrznego, spójną z załącznikiem nr 1 do Informatora. Wydzierżawiający nie wymaga przygotowania pełnej identyfikacji wizualnej, a jedynie koncepcji systemu identyfikacji wizualnej i oznakowania zewnętrznego. Koncepcja ma mieć charakter poglądowy. Musi uwzględniać zasady wynikające z Zarządzenia.

Wydzierżawiający dopuszcza możliwość zmiany nazwy lokalu w okresie obowiązywania Umowy Dzierżawy, pod warunkiem uzyskania pisemnej zgody Wydzierżawiającego.

Zgodnie z Zasadami zakazuje się wprowadzania, w tym na barze, meblach ogrodowych i na wolno stojących nośnikach, jakichkolwiek informacji marketingowych poza tymi, które zostały zawarte w przedstawionej koncepcji systemu identyfikacji wizualnej. Każdorazowe wykorzystanie nieruchomości na cele marketingowe (poddzierżawa), a w szczególności umieszczenie jakichkolwiek znaków i informacji handlowych na Nieruchomości i w Obszarze Oddziaływania Działalności, wymaga uprzedniej zgody Wydzierżawiającego i skutkować będzie stosownym podwyższeniem Czynszu.

Zakazuje się reklamowania wyrobów alkoholowych, w tym produktów bezalkoholowych 0% i tytoniowych, w tym elektronicznych wyrobów tytoniowych oraz środków psychoaktywnych, zmieniających świadomość, tzw. „smart drugs”, produktów powodujących lub mogących powodować działanie podobne do substancji psychoaktywnych lub odurzających, zakładów bukmacherskich, artykułów erotycznych. Zakaz obejmuje również nazwy lokali.

3.4 Sposób używania Nieruchomości

Dzierżawca nie może oddać Nieruchomości osobie trzeciej do bezpłatnego używania lub jej poddzierżawiać, jak również rozporządzać nią w inny sposób, bez uzyskania pisemnej zgody

Wydzierżawiającego. Poddzierżawa może nastąpić na zasadach określonych w Umowie Dzierżawy i każdorazowo skutkuje podwyższeniem Czynszu.

Na warunkach określonych w Umowie Dzierżawy, Dzierżawca będzie zobowiązany do korzystania z Nieruchomości, mając na uwadze między innymi:

a) używanie Nieruchomości z należytą starannością, zgodnie z przepisami bhp i ppoż. oraz w sposób niezakłócający funkcjonowania sąsiednich nieruchomości zgodnie z zasadami współżycia społecznego;

b) aranżację i wyposażenie Nieruchomości na własny koszt w niezbędne urządzenia techniczne potrzebne do prowadzenia działalności gastronomicznej zgodnie z Umową Dzierżawy, Informatorem i Ofertą;

c) wykazywanie się dbałością o estetykę, wystrój Nieruchomości i znajdujących się na niej obiektów i jej otoczenia oraz wyposażenia zgodnie z Umową Dzierżawy, Informatorem i Ofertą;

d) utrzymywania Nieruchomości w porządku i czystości oraz konserwowania i utrzymywania w sprawności technicznej;

e) utrzymywanie w Obszarze Odziaływania Działalności porządku i czystości w związku z prowadzoną działalnością;

f) Dzierżawca w okresie maj-wrzesień każdego roku obowiązywania Umowy Dzierżawy będzie mógł prowadzić na tarasie działalność gastronomiczną, zgodnie z Zasadami. Wszystkie elementy zagospodarowania ogródka powinny stanowić spójną, estetyczną całość z pawilonem;

a) W okresie maj – wrzesień każdego roku obowiązywania Umowy Dzierżawy, na terenie przy pawilonie nr 4 na części bulwaru od strony północnej oraz przy pawilonie nr 2 od strony południowo-wschodniej, Dzierżawca będzie mógł prowadzić letni ogródek gastronomiczny, zgodnie z Zasadami. Wszystkie elementy zagospodarowania ogródka powinny stanowić spójną, estetyczną całość z pawilonem.

Wydzierżawiający wyraża zgodę na organizowanie zamkniętych kameralnych wydarzeń okolicznościowych, tj. spotkania rodzinne, spotkania świąteczne, 12 razy w ciągu roku, nie częściej niż raz na tydzień. Zgodnie z Zasadami nie dopuszcza się organizowania wydarzeń o charakterze imprez masowych oraz imprez biletowanych. Ponadto Wydzierżawiający nie wyraża zgody na organizowanie wydarzeń o charakterze muzycznym/tanecznym, wydarzeń motocyklowych i samochodowych oraz akcji i wydarzeń o charakterze promocyjnym i komercyjnym, w szczególności akcji samplingowych.

Dzierżawca zobowiązuje się do bezpłatnej i widocznej ekspozycji materiałów Wydzierżawiającego, dotyczących akcji, kampanii i wydarzeń realizowanych przez Miasto w obszarze rzeki Wisły.

Wydzierżawiający zastrzega sobie prawo organizacji w każdym z pawilonów przez m.st. Warszawa maksymalnie 2 wydarzeń w każdym roku obowiązywania Umowy Dzierżawy po uprzednim co

najmniej 14-dniowym powiadomieniu Dzierżawcy. Udostępnienie pawilonów Wydzierżawiającemu może nastąpić na 2 dni w każdym roku obowiązywania Umowy Dzierżawy.

Udostępnienie będzie miało charakter priorytetowy – w przypadku odmowy przez Dzierżawcę udostępnienia pawilonu Wydzierżawiający ma prawo rozwiązać Umowę Dzierżawy bez zachowania okresu wypowiedzenia.

Poprzez udostępnienie powierzchni rozumie się udostępnienie pawilonu w godzinach wskazanych przez Wydzierżawiającego. Wydzierżawiający na czas trwania wydarzenia może skorzystać z wyposażenia pawilonu.

Organizacja większej liczby wydarzeń lub wydarzeń dłuższych niż wymienione powyżej, wymaga uzyskania zgody Dzierżawcy.

W trakcie udostępnienia Wydzierżawiającemu pawilonu Dzierżawca nie może prowadzić w nim działalności, chyba że Wydzierżawiający wyrazi na powyższe zgodę.

W czasie udostępnienia pawilonu na wyłączność Wydzierżawiający zastrzega sobie możliwość korzystania z cateringu zewnętrznego. Po zakończeniu wydarzenia pawilon jest sprzątany przez Wydzierżawiającego.

Dzierżawcy Nieruchomości mają obowiązek zapewnić ogólnodostępność toalet dla użytkowników bulwarów, bez pobierania opłat.

3.5 Obowiązki Dzierżawcy dotyczące Nieruchomości i Obszaru Oddziaływania Działalności

1. Zakazuje się składowania odpadów na Nieruchomościach i w Obszarze Oddziaływania Działalności poza pomieszczeniem na odpady oraz miejscem lokalizacji pojemników na odpady oznaczonym kolorem żółtym na szkicu w pkt 2.2 Informatora.

2. Na Nieruchomościach i w Obszarze Oddziaływania Działalności Dzierżawca zobowiązany jest do:

    a) utrzymania porządku w postaci zbierania nieczystości, w tym drobnych zanieczyszczeń, takich jak kapsle czy pety, powstałych w związku z prowadzoną działalnością. Prace mają być wykonywane raz dziennie, do godziny 09:00;

    b) zamiatania nawierzchni utwardzonych – raz dziennie, do godziny 09:00;

    c) mycia nawierzchni utwardzonych – raz w tygodniu, w poniedziałek do godziny 09:00, przy pomocy myjki wysokociśnieniowej, profesjonalnej chemii i wody do mycia zapewnionych we własnym zakresie. Prace należy prowadzić tak, aby nie uszkodzić nawierzchni. Podczas prowadzenia prac ich obszar należy w widoczny sposób zabezpieczyć przed wtargnięciem pieszych i rowerzystów. Efektem prac powinna być oczyszczona powierzchnia, z jednolitym zabarwieniem i strukturą. Po zakończonej pracy Dzierżawca usunie wszystkie pozostałości po czyszczeniu we własnym zakresie;

d) rozstawienia w Obszarze Oddziaływania Działalności koszy mobilnych (nawiązujących wyglądem do istniejących koszy na bulwarze) oraz zapewnienia ich terminowego opróżniania i wymiany worków w koszach – od piątku do niedzieli, co najmniej 3 razy dziennie, a w pozostałe dni tygodnia co najmniej 1 raz dziennie.

3. W okresie zimowym Dzierżawca jest zobowiązany do uprzątnięcia śniegu i błota na Nieruchomości, w tym z tarasu i dachu. Dzierżawca jest również zobowiązany do utrzymania wymaganej temperatury w pawilonie, zgodnie z informacją wskazaną w świadectwie charakterystyki energetycznej pawilonu, które zostanie przekazane Dzierżawcy przy protokolarnym wydaniu Nieruchomości.

4. Na Nieruchomościach i w Obszarze Oddziaływania Działalności zabrania się:

   a) przycinania koron drzew;

   b) instalowana jakichkolwiek elementów konstrukcyjnych lub innego typu naniesień (np. oświetlenia) na pniach lub w koronach drzew, czy w krzewach;

   c) poruszania się sprzętem mechanicznym, składowania materiałów budowlanych, ziemi, gruzu, czy piasku;

   d) wjazdu pojazdami na tereny zieleni;

   e) wykonywania jakichkolwiek nasadzeń (drzew, krzewów, bylin czy roślin cebulowych) bezpośrednio w gruncie bez pisemnej zgody Wydzierżawiającego;

   f) zabrania się zmiany poziomu gruntu i jego zagęszczenia, zanieczyszczania podłoża, prowadzenia wykopów.

5. Dzierżawca jest zobowiązany do niezwłocznego informowania Wydzierżawiającego o występujących na Nieruchomościach i w Obszarze Oddziaływania Działalności zagrożeniach, np. złomach, czy wykrotach drzew.

6. Dzierżawca ma obowiązek zapewnienia oraz bieżącej obsługi ogólnodostępnego i bezpłatnego zaplecza sanitarnego wraz ze środkami higienicznymi dla kobiet, mężczyzn oraz osób z niepełnosprawnością. Powstałe awarie i uszkodzenia sprzętu powinny być usuwane i naprawianie przez Dzierżawcę nie później niż w ciągu 48 godzin.

7. Dzierżawca zobowiązany jest do zawarcia umowy z właściwą jednostką na wywóz śmieci. Dzierżawca złoży deklarację o wysokości opłaty za gospodarowanie odpadami komunalnymi, z uwzględnieniem frakcji „bio-gastronomia". Dzierżawca ma obowiązek dostarczenia Wydzierżawiającemu kopii umowy w trybie określonym w Umowie Dzierżawy.

8. Obowiązkiem Dzierżawcy jest zapewnienie całodobowej ochrony Nieruchomości (dopuszcza się spełnienie tego obowiązku poprzez zapewnienie grupy interwencyjnej).

9. Dzierżawca będzie ponosił koszty mediów niezbędnych do prowadzenia działalności na Nieruchomościach na warunkach określonych w Umowie.

10. Dzierżawca bez pisemnej zgody Wydzierżawiającego nie będzie mógł dokonywać zmian naruszających w sposób trwały substancję Nieruchomości. Jakiekolwiek prace realizowane na Nieruchomościach w celu jej dostosowania do potrzeb Dzierżawcy oraz inne zmiany wykonane w czasie trwania Umowy Dzierżawy zostaną zaplanowane, zorganizowane i wykonane na koszt Dzierżawcy, za zgodą Wydzierżawiającego i pod nadzorem osób wskazanych przez Wydzierżawiającego. Wszystkie zmiany będą wykonane przez Dzierżawcę zgodnie z przepisami prawa. Dzierżawca musi uzyskać wszelkie wymagane prawem pozwolenia niezbędne do dokonania zmian. Po wykonaniu tych prac Dzierżawca dostarczy Wydzierżawiającemu dokumentację powykonawczą.

11. Dzierżawca jest zobowiązany do uzyskania wymaganych prawem zaświadczeń i zezwoleń niezbędnych do prowadzenia swojej działalności przed jej rozpoczęciem i przedłożenia ich kopii Wydzierżawiającemu w trybie określonym w Umowie Dzierżawy.

12. Dzierżawca jest zobowiązany do zwrotu Nieruchomości w stanie niepogorszonym i uporządkowanym, w terminie określonym w Umowie Dzierżawy. Potwierdzeniem zwrotu Nieruchomości będzie protokół zdawczo-odbiorczy.

13. Dzierżawca odnowi powłoki zewnętrzne poprzez pomalowanie metalowej elewacji każdego pawilonu wraz z palami, metalowych balustrad, schodów i podestów oraz drewnianych pergoli w październiku każdego roku okresu obowiązywania Umowy Dzierżawy, po uprzedniej ocenie stanu technicznego powłok przez Wydzierżawiającego i zgodnie ze specyfikacją przedstawioną przez Wydzierżawiającego. Dzierżawca powiadomi Wydzierżawiającego o zamiarze przeprowadzenia prac na co najmniej 3 dni przed ich rozpoczęciem.

14. Dzierżawca jest zobowiązany do bieżącego usuwania szkód spowodowanych aktami wandalizmu, np. usuwania graffiti, napisów, wybitych szyb.

15. Naciąganie poluzowanych linek stalowych na barierkach i ich naprawa powinna odbywać się na bieżąco.

16. Dzierżawca jest zobowiązany do zapewnienia publicznego, bezwarunkowego i bezpłatnego dostępu wszystkim użytkownikom do terenu bulwaru.

17. Obowiązki Dzierżawcy dotyczące ochrony przeciwpowodziowej opisano w pkt 2.5.

4. POPRAWA DOSTĘPNOŚCI PRZESTRZENI PUBLICZNYCH DLA OSÓB Z NIEPEŁNOSPRAWNOŚCIAMI

Biorąc pod uwagę potrzebę podejmowania działań na rzecz szerokiego udostępnienia przestrzeni publicznej ujętej w Strategii #Warszawa2030 oraz zarządzeniu nr 1682/2017 Prezydenta m.st. Warszawy z dnia 23 października 2017 r. w sprawie tworzenia na terenie m.st. Warszawy dostępnej przestrzeni, w tym infrastruktury dla pieszych, ze szczególnym uwzględnieniem osób o ograniczonej mobilności i percepcji, w ramach tzw. projektowania zintegrowanego, w Koncepcji Prowadzonej Działalności, należy przewidzieć rozwiązania ułatwiające korzystanie z oferty przez osoby ze szczególnymi potrzebami. W tym zakresie Oferent powinien rozpoznać wszystkie możliwe bariery i

utrudnienia w dostępności dla wyżej wymienionych osób i przewidzieć sposób ich ograniczenia w Koncepcji Prowadzonej Działalności. W zakres Koncepcji Prowadzonej Działalności powinny wejść udogodnienia w postaci oznaczeń kontrastowych barów, miejsc siedzących, toalet i dostępnego menu. Ponadto, w materiałach informacyjnych dotyczących prowadzonej działalności oraz Nieruchomości, w tym na profilach w mediach społecznościowych, powinien znaleźć się opis miejsca i dojścia do niego w formie mapy i opisu przystosowanych do potrzeb osób z niepełnosprawnościami sensorycznymi.

5. BEZPIECZEŃSTWO

Zgodnie z Zasadami do obowiązków Dzierżawcy będzie należało zapewnienie bezpieczeństwa w granicach Nieruchomości i Obszaru Oddziaływania Działalności. Dzierżawca może spełnić ten obowiązek poprzez zapewnienie grupy interwencyjnej. Powyższe działanie ma za zadanie doprowadzić do uzyskania jak najwyższej jakości i skuteczności działania na całym obszarze. Wydzierżawiający wystąpi o wsparcie oraz aktywne włączenie się Straży Miejskiej m.st. Warszawy oraz Stołecznego Centrum Bezpieczeństwa.

Wydzierżawiający, mając na celu zwiększenie odpowiedzialności użytkowników w zakresie bezpieczeństwa, w tym m.in. świadomej konsumpcji alkoholu, poza akcjami informacyjnymi w ramach wspólnego działania na rzecz poprawy bezpieczeństwa, prowadzonymi wraz z organizacjami pozarządowymi odpowiedzialnymi za edukację i profilaktykę w zakresie działań na rzecz pogłębiania w społeczeństwie wiedzy na temat problemów społecznych, zdrowia publicznego, zdrowia psychicznego, psychoseksualnego, przeciwdziałania uzależnieniom od substancji psychoaktywnych, uzależnieniom behawioralnym oraz wsparcia psychologicznego i prawnego, nawiąże współpracę z Dzierżawcą, celem podjęcia bezpłatnej współpracy na rzecz ww. działań.

6. HAŁAS

Dzierżawca zobowiązany jest do przestrzegania obowiązujących przepisów prawa dotyczących dopuszczalnych poziomów hałasu w środowisku, zgodnie z rozporządzeniem Ministra Środowiska z dnia 14 czerwca 2007 r. w sprawie dopuszczalnych poziomów hałasu w środowisku (Dz. U. z 2014 r., poz. 112). Wydzierżawiający dopuszcza odtwarzanie muzyki wyłącznie wewnątrz pawilonów.

W odniesieniu do ogródków gastronomicznych:

a) dopuszcza się możliwość prowadzenia działalności ogródków gastronomicznych jedynie w godzinach funkcjonowania pawilonów i w poszanowaniu zasad współżycia społecznego, szczególnie w zakresie przestrzegania spokoju i ciszy w godzinach 22:00 - 7:00,

b) nie dopuszcza się działalności muzycznej ogródków gastronomicznych, w tym odtwarzania muzyki oraz korzystania z urządzeń służących prezentacji materiałów audiowizualnych,

c) nie dopuszcza się umieszczania aparatury nagłaśniającej na terenie tarasów i ogródków gastronomicznych w celu emitowania muzyki na zewnątrz.

7. ALKOHOL

W przypadku zamiaru podawania i sprzedaży napojów alkoholowych, Dzierżawca zobowiązany jest uzyskać zezwolenie na sprzedaż napojów alkoholowych. Dzierżawca ma obowiązek dostarczenia Wydzierżawiającemu kopii zezwolenia w trybie określonym w Umowie Dzierżawy.

Na Nieruchomościach zakazuje się hurtowej i detalicznej sprzedaży napojów alkoholowych przeznaczonych do spożycia poza miejscem sprzedaży. Sprzedaż napojów alkoholowych przeznaczonych do spożycia na miejscu możliwa jest wyłącznie w pawilonie. Zabrania się sprzedaży napojów alkoholowych na terenie ogródków gastronomicznych.

Zgodnie z Zasadami Dzierżawca ma obowiązek oznaczyć w sposób widoczny strefę, w której można spożywać alkohol zakupiony/podany na Nieruchomościach i odpowiednio strefę, w której nie wolno spożywać innego alkoholu (np. własnego). W miejscu widocznym powinna się znaleźć informacja o granicach stref. Sposób wyznaczenia powinien być czytelny i estetyczny dla osób korzystających z miejsca. Sposób tego wyznaczenia powinien być zgodny z koncepcją zagospodarowania Nieruchomości pod warunkiem, że jest to czytelne dla korzystających z punktu sprzedaży w miejscu spożycia poprzez właściwą aranżację Nieruchomości, definiującą jednoznacznie miejsce, na które zostało wydane zezwolenie. Oznakowanie miejsca nie może być powiązane z marką alkoholu oraz nie mogą być tam umieszczone inne logotypy poza własnym, zgodnym z identyfikacją wizualną.

8. PRZETARG

Pierwszy etap Przetargu zostanie przeprowadzony w dniu 12 stycznia 2027 r. o godz. 11:00 w siedzibie Zarządu Zieleni m.st. Warszawy przy ul. Kruczej 5/11D w Warszawie I piętro, sala konferencyjna nr 16.

Stawka wywoławcza miesięcznego Czynszu netto w okresie maj-wrzesień wynosi:

1) **dla Nieruchomości 1 (pawilon nr 2): 52 454,00 zł (słownie: pięćdziesiąt dwa tysiące czterysta pięćdziesiąt cztery złote zero groszy).**

2) **dla Nieruchomości 2 (pawilon nr 4): 41 557,00 zł (słownie: czterdzieści jeden tysięcy pięćset pięćdziesiąt siedem złotych zero groszy).**

Miesięczny Czynsz netto w okresie październik-kwiecień wyniesie:

1) dla Nieruchomości 1 (pawilon nr 2): 16 057,00 zł (słownie: szesnaście tysięcy pięćdziesiąt siedem złotych zero groszy),

2) dla Nieruchomości 2 (pawilon nr 4): 12 721,00 zł (słownie: dwanaście tysięcy siedemset dwadzieścia jeden złotych zero groszy).

W okresie od dnia podpisania Umowy do 30 kwietnia 2027 r. Wydzierżawiający naliczy Dzierżawcy miesięczny czynsz rozruchowy w wysokości 1 200,00 zł netto (słownie: jeden tysiąc dwieście złotych zero groszy) + VAT w celu umożliwienia Dzierżawcy przygotowania Nieruchomości do rozpoczęcia prowadzenia działalności.

Załącznik:

1. System Informacji dla Dzielnicy Wisła